

AOCP ASSESSORIA EM ORGANIZAÇÃO DE CONCURSOS PÚBLICOS LTDA

RELATÓRIO MENSAL DE ATIVIDADES Novembro de 2020



CONTATO

CURITIBA - PR

Tel.: (41) 3206-2754 | (41) 99189-2968
Av. Cândido de Abreu, 776, Sala 1306
Edifício World Business, Centro Cívico
CEP: 80530-000

MARINGÁ - PR

Tel.: (44) 3226-2968 | (44) 9 9127-2968
Av. João Paulino Vieira Filho, 625, Sala 906
Edifício New Tower Plaza, Torre II, Zona 01
CEP: 87020-015

SÃO PAULO - SP

Tel.: (11) 3135-6549 | (11) 98797-8850
Av. Paulista, nº 302 - 9º Andar
Ed. José Martins Borges - Bela Vista
CEP: 01310-000

www.marquesadmjudicial.com.br
marcio@marquesadmjudicial.com.br

EXCELENTÍSSIMO SENHOR DOUTOR JUIZ DE DIREITO DA 1ª VARA CÍVEL DA COMARCA DE MARINGÁ – ESTADO DO PARANÁ

Dr. Mário Seto Takeguma

Preliminarmente, cumpre informar que a apresentação do relatório mensal das atividades do devedor ao Juiz, para a devida juntada nos autos de Recuperação Judicial, faz parte do rol de deveres do Administrador Judicial, nos termos do art. 22, inc. II, alínea “c” da Lei 11.101/2005.

O presente relatório reúne e sintetiza as informações referentes ao **mês de Novembro de 2020**, da **Recuperanda AOCP Assessoria em Organização de Concursos Públicos Ltda.**, disponibilizadas por meio do escritório contábil responsável, denominado Nosso Escritório (representado pelo contador Jonas Zioldi—CRC/PR 02434208), devendo-se fazer a ressalva de que tais informações apresentadas possuem caráter provisório, visto que ainda podem sofrer alterações até o final do exercício contábil.

As análises e observações apresentadas no presente relatório estão embasadas em informações contábeis, financeiras e operacionais apresentadas pela Recuperanda, sob as penas do art. 171 da Lei 11.101/2005, bem como nas informações coletadas pela Administradora Judicial por meio da realização de inspeções periódicas nas instalações da empresa, de informações prestadas pelos credores e terceiros interessados e ainda da análise da movimentação processual.

Referido relatório possui o objetivo de demonstrar ao Juízo, aos credores e demais interessados um resumo dos principais fatos ocorridos no período sob análise, primando sempre pela transparência, objetividade e ampla divulgação das informações pertinentes ao processo de Recuperação Judicial. Este relatório e demais documentos relacionados a presente recuperação judicial estão disponíveis para consulta no site www.marquesadmjudicial.com.br.

Por fim, esta Administradora Judicial permanece à disposição para o esclarecimento de eventuais dúvidas remanescentes.

Maringá/PR, 05 de fevereiro de 2021.

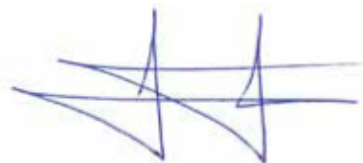

M. MARQUES SOCIEDADE INDIVIDUAL DE ADVOCACIA

ADMINISTRADORA JUDICIAL

CNPJ Nº 07.166.865/0001-71 | OAB/PR Nº 6.195

Profissional Responsável: MARCIO ROBERTO MARQUES

OAB/PR nº 65.066

2020 Marques Administração Judicial

RELATÓRIO MENSAL DE ATIVIDADES - Novembro de 2020

AOCP ASSESSORIA EM ORGANIZAÇÃO DE CONCURSOS PÚBLICOS LTDA



ÍNDICE

1. SUMÁRIO EXECUTIVO	4
2. ATIVIDADES DA RECUPERANDA	7
3. INFORMAÇÕES OPERACIONAIS	10
4. INFORMAÇÕES FINANCEIRAS	15
5. ENDIVIDAMENTO	26
6. PLANO DE RECUPERAÇÃO JUDICIAL	30
7. INFORMAÇÕES PROCESSUAIS	33
GLOSSÁRIO	36
ANEXOS	38



1. SUMÁRIO EXECUTIVO



Sumário Executivo

ASSUNTO	OBSERVAÇÕES
Atividades das Recuperandas	Haja vista a crise econômico financeira enfrentada pela Recuperanda, a mesma defronta algumas dificuldades, como captação de recursos junto as instituições financeiras, e a regularização do pagamento de impostos. Na busca pela superação das dificuldades supramencionadas, a Recuperanda informou que houve o encerramento do contrato de redução de carga horária no dia 13/11/2020, voltando os colaboradores ao horário normal, bem como foi Aplicado etapa de Aptidão Física do Concurso Público da Superintendência do Sistema Penitenciário do Estado do Pará.
Informações Operacionais	Pertinente a estrutura societária e organizacional não houve quaisquer modificações no mês de novembro de 2020. No término do mês em apreço, a Recuperanda possuía o total de 05 funcionários ativos.
Informações Financeiras	Em novembro/2020 a Recuperanda apresentou aumento de 218,61% no grupo de Créditos. Verifica-se ainda uma redução de 4,18% no Imobilizado (ver nota K), vez que houve a venda da CAMIONETA VOLVO XC60 T6 R. DESIGN ANO 2015, MODELO 2016, sendo, contudo, previsto em plano. A Receita Operacional Bruta teve uma redução de 27,1%. As Despesas Operacionais apresentaram aumento de 85,6%, em decorrência, principalmente, do aumento nos subgrupos de Despesas com Pessoal (50,9%), Despesas Financeiras (271,9) e Receitas Financeiras (422,3%).
Endividamento	No que tange aos credores concursais, a Recuperanda apresentou aos mov. 1.49-1.52 a relação nominal de credores, em consonância ao art. 51, III LFRJ, na qual perfazia o montante total de R\$ 4.353.385,86. Ademais, no mov. 174 a Administradora Judicial apresentou a Relação de Credores elaborada nos termos do art. 7º, §2º, da LFRJ, na qual perfaz o importe de R\$ 2.998.094,32. Outrossim, insta mencionar que o referido Quadro Geral de Credores ainda não se encontra consolidado.
Plano de Recuperação Judicial	A Recuperanda apresentou seu Plano de Recuperação Judicial no mov. 141, o qual prevê no item 4.1 como principais meios de recuperação da empresa, nos termos do art. 50 c/c art. 53, I, ambos da LFRJ, formar capital giro em montante suficiente para financiar todas as etapas de seu ciclo operacional; redução drástica dos pagamentos de juros e demais encargos financeiros; e melhorar sua gestão financeira, através da implantação de um eficiente sistema de planejamento do fluxo de caixa futuro.



Sumário Executivo

ASSUNTO	OBSERVAÇÕES
Informações Processuais	Em 10/11/2020 foi juntado petitório da Administradora Judicial manifestando pela desnecessidade de correção e retificação do Plano de Recuperação e não se opõe a transferência da titularidade do crédito sub-rogado, passando a constar como Credor MCM Serviços Administrativos –EIRELI. Em 18/11/2020, a Recuperanda manifestou ciência e não se opôs às cessões de créditos/sub-rogações comunicadas nos autos (seq. 327, 336 e 340). Por fim, em 19/11/2020, a Administradora Judicial juntou RMA do mês 07 e 08/2020.

2. ATIVIDADES DAS RECUPERANDAS

2.1 HISTÓRICO DAS RECUPERANDAS

2.2 RAZÕES DA CRISE ECONÔMICO-FINANCEIRA

2.3 MEDIDAS ADOTADAS PARA A SUPERAÇÃO DA CRISE



Atividades das Recuperandas

Haja vista a crise econômico financeira enfrentada pela Recuperanda, a mesma defronta algumas dificuldades, como captação de recursos junto as instituições financeiras, e a regularização do pagamento de impostos. Na busca pela superação das dificuldades supramencionadas, a Recuperanda informou que houve o encerramento do contrato de redução de carga horária no dia 13/11/2020, voltando os colaboradores ao horário normal, bem como foi Aplicado etapa de Aptidão Física do Concurso Público da Superintendência do Sistema Penitenciário do Estado do Pará.

2.1 HISTÓRICO DAS RECUPERANDAS

A Recuperanda "AOCP" iniciou suas atividades em 1999, sendo atualmente considerada referência em realização em processos seletivos, vestibulares, concursos públicos, avaliações de ensino, dentre outros. Informa que possui monitoramento eletrônico, software próprio e gráfica devidamente equipada. Afirmar ainda que sua atuação alcança o âmbito nacional, prestando seus serviços de organização de concursos e afins por todos os estados da Federação, se destacando em seu ramo de atuação. A Recuperanda mantém 03 (três) funcionários diretos, optando pela contratação sazonal de prestadores de serviços, quando necessário para a realização de algum concurso.

2.2 RAZÕES DA CRISE ECONÔMICO-FINANCEIRA

A Recuperanda afirma ter sofrido com os impactos advindos do ambiente econômico instável que o mercado vivenciou sobretudo nos últimos 03 (três) anos, havendo declínio de faturamento. A principal causa da crise financeira são as dificuldades geradas pelo cenário político-econômico-institucional brasileiro, ocasionando a queda de cargos na administração pública, culminando consequentemente na queda de concursos públicos. Coligado a tais fatores, fora a Recuperanda obrigada a realizar operações financeiras junto às instituições financeiras, a fim de fomentar sua operação, bem como submetendo-as aos elevados encargos financeiros e impostos, o que gradativamente foi corroendo ainda mais sua vitalidade financeira.

2.3. MEDIDAS ADOTADAS PARA A SUPERAÇÃO DA CRISE

Medidas adotadas:

As principais medidas imediatas que vêm sendo adotadas para a superação da crise informadas pelas Recuperandas são:

- Prospectar novas oportunidades de negócios nas esferas públicas e privadas para a realização de concursos públicos e testes seletivos;
- Assinatura do Acordo Coletivo para Redução Salarial e de Jornada de Trabalho em 50% no mês de setembro. O Acordo assinado será para o período de três meses, podendo ser prorrogado para mais dois meses;
- Contratação de escritório de advocacia no ramo tributário para verificação de compensação de impostos pagos junto à Receita Federal;
- Encerramento do contrato de redução de carga horária no dia 13/11/2020. A partir de 14/11/2020 os colaboradores voltaram ao horário normal;
- Aplicação da etapa de Aptidão Física no mês de Novembro/2020 - Concurso Público destinado ao provimento de cargos de Níveis Superior e Médio da Superintendência do Sistema Penitenciário do Estado do Pará, aberto pelo Edital nº 001/2017.



Atividades das Recuperandas

Haja vista a crise econômico financeira enfrentada pela Recuperanda, a mesma defronta algumas dificuldades, como captação de recursos junto as instituições financeiras, e a regularização do pagamento de impostos. Na busca pela superação das dificuldades supramencionadas, a Recuperanda informou que houve o encerramento do contrato de redução de carga horária no dia 13/11/2020, voltando os colaboradores ao horário normal, bem como foi Aplicado etapa de Aptidão Física do Concurso Público da Superintendência do Sistema Penitenciário do Estado do Pará.

Principais dificuldades enfrentadas:

As principais dificuldades enfrentadas pelas Recuperandas no período foram:

- Captação de recursos junto as instituições financeiras;
- Regularização do pagamento de impostos com a Receita Federal e a Prefeitura de Maringá;
- Atrasos nos recebimentos por parte dos órgãos públicos.



3. INFORMAÇÕES OPERACIONAIS

- 3.1 ESTRUTURA SOCIETÁRIA
- 3.2 ESTRUTURA ORGANIZACIONAL
- 3.3 UNIDADES DE NEGÓCIO
- 3.4 PRINCIPAIS FORNECEDORES E CLIENTES
- 3.5 COLABORADORES



Informações Operacionais

Pertinente a estrutura societária e organizacional não houve quaisquer modificações no mês de novembro de 2020. No término do mês em apreço, a Recuperanda possuía o total de 05 funcionários ativos.

3.1 ESTRUTURA SOCIETÁRIA

Em novembro de 2020, não foram registradas mudanças na estrutura societária da Recuperanda, tais como: aportes de capital, investimentos em outras sociedades ou qualquer outra movimentação que produza alteração no capital social das empresas. A seguir, apresenta-se um quadro demonstrativo da composição societária da Recuperanda:

AOCP ASSESSORIA EM ORGANIZAÇÃO DE CONCURSOS PÚBLICOS LTDA.

Sócio	Nº de Quotas	Valor das Quotas (Em Reais)	Participação
Domingos Pascoalino Vicentin	40.000	400.000,00	10%
Marcos Flávio da Silva	1.800.000	1.800.000,00	45%
Quotas em Tesouraria (AOCP Assessoria em Organização de Concursos Públicos LTDA)	1.800.000	1.800.000,00	45%
Total	4.000.000	4.000.000,00	100%

Fonte: Contrato Social e Alterações da Recuperanda

A Recuperanda AOCP possui a seguinte estrutura societária:

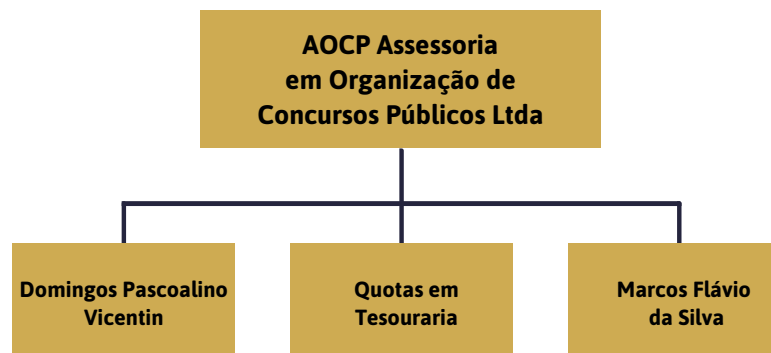

Informações Operacionais

Pertinente a estrutura societária e organizacional não houve quaisquer modificações no mês de novembro de 2020. No término do mês em apreço, a Recuperanda possuía o total de 05 funcionários ativos.

3.2 ESTRUTURA ORGANIZACIONAL

No que tange a estrutura organizacional, as Recuperandas apresentaram na pg. 97 do PRJ juntado aos autos no mov. 147 o organograma da empresa, que segue *infra*.

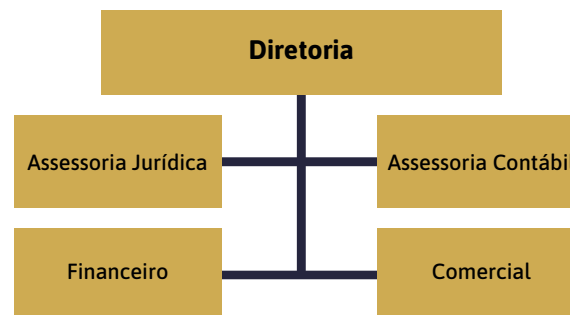

3.3 UNIDADES DE NEGÓCIO

A AOCP possui a seguinte unidade de negócio:

Razão Social	CNPJ	Localidade
AOCP Assessoria em Organização de Concursos Públicos Ltda	03.546.295/0001-94	Maringá/PR

Informações Operacionais

Pertinente a estrutura societária e organizacional não houve quaisquer modificações no mês de novembro de 2020. No término do mês em apreço, a Recuperanda possuía o total de 05 funcionários ativos.

3.4 PRINCIPAIS FORNECEDORES E CLIENTES

Os principais FORNECEDORES da Recuperanda no período foram:

Razão Social / Nome	CNPJ / CPF
Digital Copy Soluções LTDA ME	12.183.413/0001-38
Donadoni Comércio de Eletrônicos EIRELI ME (Triax Informática)	07.274.832/0001-45
Atual Papelaria LTDA – ME	23.793.467/0001-31
Syma Computadores EIRELI (Syma Solutions)	04.912.543/0001-36
Rmc Transportes e Agenciamento de Cargas Ltda	09.265.225/0006-59
Fabesul Comércio de Suprimentos LTDA	89.054.050/0001-65
Maringá Training LTDA	20.442.882/0001-52
Gráfica e Editora Massoni LTDA	01.069.543/0001-28
AG Fernandes Viagens e Turismo LTDA ME	10.399.961/0001-74

Fonte: Informações obtidas com a Recuperanda.

Os principais CLIENTES da Recuperanda no período foram:

Razão Social / Nome	CNPJ / CPF
Fundação Saúde do Município de Uberlândia - FUNDASUS	18.286.498/0001-66
Município de Feira de Santana	14.043.574/0001-51
Município de Juazeiro	13.915.632/0001-27
Município de Juiz de Fora	18.338.178/0001-02
Município de São Luís	06.307.102/0001-30
Município do Jaboatão dos Guararapes	10.377.679/0001-96
Pará Secretaria de Estado de Administração	05.247.283/0001-94
Sercomtel S.A. Telecomunicações	01.371.416/0001-89
Tribunal Regional Eleitoral do Acre – TRE-AC	05.910.642/0001-41
Agencia de Fomento do Estado da Bahia S/A - DESENBAHIA	15.163.587/0001-27

Fonte: Informações obtidas com a Recuperanda.



Informações Operacionais

Pertinente a estrutura societária e organizacional não houve quaisquer modificações no mês de novembro de 2020. No término do mês em apreço, a Recuperanda possuía o total de 05 funcionários ativos.

3.5 COLABORADORES

A Recuperanda apresentou a posição do quadro de funcionários referente aos meses de outubro e novembro de 2020, não havendo variação no seu quadro funcional, conforme apresentado no gráfico seguinte:

FUNCIONÁRIOS	10/2020	11/2020
Quantidade Inicial	5	5
(+) Admissões	0	0
(-) Demissões	0	0
Total de Funcionários	5	5
Variação		0,00%

Fonte: AOCP – Outubro e Novembro de 2020.

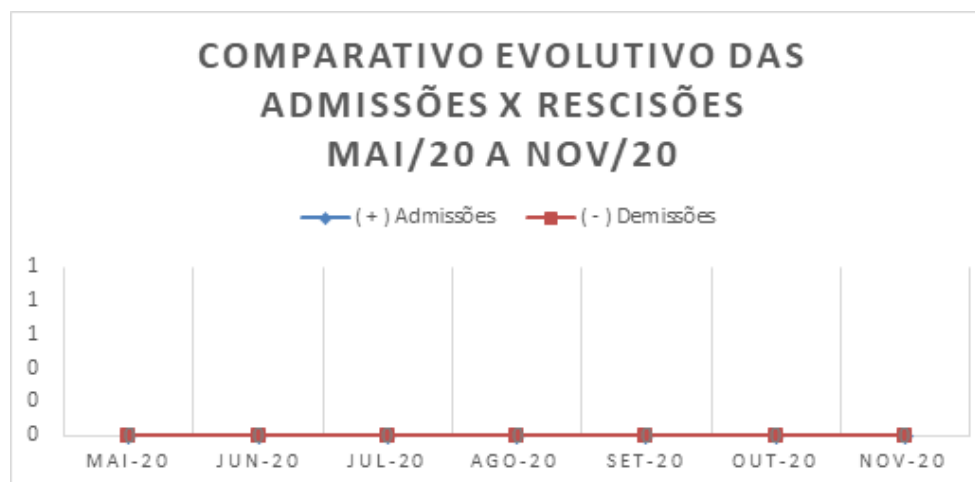

4. INFORMAÇÕES FINANCEIRAS

- 4.1 BALANÇO PATRIMONIAL
- 4.2 DEMONSTRAÇÃO DE RESULTADO EXERCÍCIO
- 4.3 ÍNDICES FINANCEIROS
- 4.4 ÍNDICES FINANCEIROS

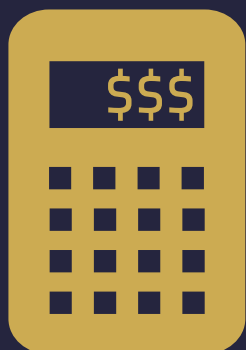

Informações Financeiras

Em novembro/2020 a Recuperanda apresentou aumento de **218,61%** no grupo de **Créditos**. Verifica-se ainda uma redução de **4,18% no Imobilizado** (ver nota K), vez que houve a venda da CAMIONETA VOLVO XC60 T6 R. DESIGN ANO 2015, MODELO 2016, sendo, contudo, previsto em plano. A **Receita Operacional Bruta** teve uma redução de **27,1%**. As **Despesas Operacionais** apresentaram aumento de **85,6%**.

4.1 BALANÇO PATRIMONIAL

Apresenta-se a posição patrimonial da Recuperanda dos meses de outubro e novembro de 2020. Destacam-se, a seguir, as principais variações ocorridas no período:

GRUPO PATRIMONIAL (valores em R\$)	out-20	nov-20	Variação	Ref.
ATIVO				
Circulante				
Disponível	36.713,00	38.031,53	3,59%	
Créditos	49.905,85	159.006,25	218,61%	a
Estoques	0,00	0,00	0,00%	
	128.715,17	239.134,10	85,79%	
Não Circulante				
Realizável a Longo Prazo	8.982.727,93	9.096.620,52	1,27%	
Imobilizado	1.036.092,96	992.834,01	-4,18%	b
Intangível	3.989,50	3.989,50	0,00%	
	10.022.810,39	10.093.444,03	0,70%	
TOTAL DO ATIVO	10.151.525,56	10.332.578,13	1,8%	

Informações Financeiras

Em novembro/2020 a Recuperanda apresentou aumento de **218,61%** no grupo de **Créditos**. Verifica-se ainda uma redução de **4,18% no Imobilizado** (ver nota K), vez que houve a venda da CAMIONETA VOLVO XC60 T6 R. DESIGN ANO 2015, MODELO 2016, sendo, contudo, previsto em plano. A **Receita Operacional Bruta** teve uma redução de **27,1%**. As **Despesas Operacionais** apresentaram aumento de **85,6%**.

GRUPO PATRIMONIAL (valores em R\$)	out-20	nov-20	Varição	Ref.
PASSIVO				
Circulante				
Empréstimos	125.037,17	360.360,47	188,20%	c
Fornecedores	-6.867,01	-14.009,66	104,01%	d
Obrigações Trabalhistas	-18.647,96	-19.797,85	6,17%	
Provisões P/Férias e 13ª Salário	-43.167,24	-40.020,55	-7,29%	
Obrigações Sociais	-71.511,29	-78.271,10	9,45%	
Obrigações Tributárias	-491.821,25	-499.681,03	1,60%	
Provisão P/IRPJ e CSLL	-297.575,86	-297.575,86	0,00%	
Contas a Pagar	0,00	0,00	0,00%	
Outras Obrigações	-2.951.453,22	-3.259.514,73	10,44%	e
	-3.756.006,66	-3.848.510,31	2,46%	
Não Circulante				
Obrigações a Longo Prazo	-2.429.734,71	-2.421.908,67	-0,32%	
	-2.429.734,71	-2.421.908,67	-0,32%	
Patrimônio Líquido				
Capital Social	-2.200.000,00	-2.200.000,00	0,00%	
Lucros ou Prejuízos Acumulados	-1.765.784,19	-1.862.159,15	5,46%	
	-3.965.784,19	-4.062.159,15	2,43%	
TOTAL DO PASSIVO	-10.151.525,56	-10.332.578,13	1,8%	



Informações Financeiras

Em novembro/2020 a Recuperanda apresentou aumento de **218,61%** no grupo de **Créditos**. Verifica-se ainda uma redução de **4,18% no Imobilizado** (ver nota K), vez que houve a venda da CAMIONETA VOLVO XC60 T6 R. DESIGN ANO 2015, MODELO 2016, sendo, contudo, previsto em plano. A **Receita Operacional Bruta** teve uma redução de **27,1%**. As **Despesas Operacionais** apresentaram aumento de **85,6%**.

4.2 DEMONSTRAÇÃO DE RESULTADO EXERCÍCIO

A Demonstração do Resultado do Exercício (DRE), foi elaborada com base no balancete anual fornecido pela Recuperanda, para os meses de outubro e novembro de 2020. Destacam-se, a seguir, as principais variações ocorridas no período:

DEMONSTRAÇÃO DO RESULTADO DO EXERCÍCIO	out/20	nov/20	Variação	Ref.
RECEITA OPERACIONAL BRUTA	326.376,11	238.051,11	-27,1%	<i>f</i>
(-) DEDUÇÕES DA RECEITA BRUTA	-11.083,64	-12.515,39	12,9%	
IMPOSTOS INCIDENTES SOBRE VENDAS	-11.083,64	-12.515,39	12,9%	
(=) RECEITA OPERACIONAL LIQUIDA	315.292,47	225.535,72	-28,5%	
(-) CUSTO DOS SERVIÇOS / MERCADORIAS VENDIDAS	0,00	0,00	0,0%	
(=) LUCRO BRUTO	315.292,47	225.535,72	-28,5%	
(+/-) DESPESAS OPERACIONAIS	-103.180,13	-191.527,05	85,6%	<i>g</i>
DESPESAS COM PESSOAL	-14.629,56	-22.074,15	50,9%	<i>h</i>
DESPESAS COM ADMINISTRAÇÃO	-62.549,73	-74.651,98	19,3%	
DESPESAS FINANCEIRAS	-26.317,15	-97.861,47	271,9%	<i>i</i>
DESPESAS TRIBUTARIAS	-304,30	-181,11	-40,5%	
RECEITAS FINANCEIRAS	620,61	3.241,66	422,3%	<i>j</i>
(=) LUCRO OPERACIONAL LIQUIDO	212.112,34	34.008,67	-84,0%	
OUTRAS RECEITAS/DESPESAS NÃO OPERACIONAIS	0,00	62.366,29	#DIV/0!	<i>k</i>
RESULTADO ANTES DA CS E IR	212.112,34	96.374,96	-54,6%	
PROVISÃO PARA CONTRIBUIÇÃO SOCIAL	0,00	0,00	0,0%	
PROVISÃO PARA IMPOSTO DE RENDA	0,00	0,00	0,0%	
(=) LUCRO LIQUIDO DO EXERCICIO	212.112,34	96.374,96	-54,6%	



Informações Financeiras

Em novembro/2020 a Recuperanda apresentou aumento de **218,61%** no grupo de **Créditos**. Verifica-se ainda uma redução de **4,18% no Imobilizado** (ver nota K), vez que houve a venda da CAMIONETA VOLVO XC60 T6 R. DESIGN ANO 2015, MODELO 2016, sendo, contudo, previsto em plano. A **Receita Operacional Bruta** teve uma redução de **27,1%**. As **Despesas Operacionais** apresentaram aumento de **85,6%**.

NOTAS:

- a) Em novembro/2020 a Recuperanda apresentou aumento de **218,61%** no grupo de **Créditos** em relação ao mês de outubro/2020 em decorrência, principalmente, do aumento no saldo de Duplicatas a Receber que findou o mês com o saldo de **R\$ 100 mil**, sendo que no mês anterior se encontrava zerado.
- b) A Recuperanda apresentou redução de **4,18%** no **Imobilizado**, percentual acima da normalidade, pois além da contabilização mensal da depreciação dos bens, houve a venda de ativo imobilizado (ver **nota K**) relativo ao bem **CAMIONETA VOLVO XC60 T6 R. DESIGN ANO 2015, MODELO 2016**. O bem foi adquirido por **R\$ 210.375,00**, e vendido por **R\$ 100.000,00**. Sobre essa operação, tem-se que é permitida a venda de ativo não circulante desde que previamente autorizados no plano de recuperação judicial aprovado pela maioria dos credores, nos termos do art. 66 da Lei 11.101/2005. Assim, consta no Capítulo VIII, item 8.3, do Plano de Recuperação Judicial (mov. 141.2), a possibilidade de venda dos bens constantes no Anexo II e III do Plano (mov. 145.4 e 145.5), inexistindo ilegalidade do ato.
- c) Verifica-se um aumento de **188,20%** no saldo de **Empréstimos** relativo a transferência de saldo para o grupo de **Outras Obrigações**, rubrica Empréstimos a Sócios, no valor total de **R\$ 321,93 mil** (ver **nota E**).
- d) A Recuperanda apresentou aumento de **104%** no saldo e **Fornecedores** relativo a aquisições à prazo a serem liquidadas nos próximos meses.
- e) Relativo a transferência do grupo de **Empréstimos** no valor de **R\$ 321,93**, registrado como *Empréstimos a Sócios* no grupo de **Outras Obrigações** (ver **nota C**).
- f) A **Receita Operacional Bruta** teve uma redução de **27,1%** em relação ao saldo acumulado em outubro/2020 relativo a contabilização da receita com *Transferência de Gestão* no valor de **R\$ 110,58 mil** e Vendas de Serviços a Vista no valor de **R\$ 127,5 mil**.
- g) Quando analisado o grupo de **Despesas Operacionais** no mês de novembro/2020, verifica-se um aumento de **85,6%** em decorrência, principalmente, do aumento nos subgrupos de **Despesas com Pessoal (50,9%)**, **Despesas Financeiras (271,9%)** e **Receitas Financeiras (422,3%)**, conforme detalhado nas **notas de h a j**:
- h) **Despesas com Pessoal (50,9%)**: aumento verificado foi reflexo do pagamento de **Férias e 13º Salário e encargos incidentes INSS e FGTS**.
- i) **Despesas Financeiras (271,9%)**: principal reflexo devido ao pagamento de **Juros e Encargos S/Empréstimos** no valor de **R\$ 87,9 mil**.
- j) **Receitas Financeiras (422,3%)**: contabilização de **Descontos Obtidos** no valor de **R\$ 3,2 mil**.
- k) Reconhecimento de **Ganho com Venda de Ativo imobilizado** (ver **nota B**) no valor de **R\$ 62,3 mil**.



Informações Financeiras

Em novembro/2020 a Recuperanda apresentou aumento de **218,61%** no grupo de **Créditos**. Verifica-se ainda uma redução de **4,18% no Imobilizado** (ver nota K), vez que houve a venda da CAMIONETA VOLVO XC60 T6 R. DESIGN ANO 2015, MODELO 2016, sendo, contudo, previsto em plano. A **Receita Operacional Bruta** teve uma redução de **27,1%**. As **Despesas Operacionais** apresentaram aumento de **85,6%**.

4.3 ÍNDICES FINANCEIROS

Apresentamos os índices obtidos com base nos demonstrativos contábeis apresentados pelo escritório responsável pela contabilidade da Recuperanda. Destacam-se, a seguir, as principais variações ocorridas no período:

Índices de Liquidez					
INDICADORES FINANCEIROS	FÓRMULA	out-20	Índice	nov-20	Índice
Liquidez Corrente	Ativo Circulante	128.715,17	-0,034	239.134,10	-0,062
	Passivo Circulante	-3.756.006,66		-3.848.510,31	
Liquidez Imediata	Ativo Disponível	36.713,00	-0,010	38.031,53	-0,010
	Passivo Circulante	-3.756.006,66		-3.848.510,31	
Liquidez Geral	Ativo Circulante + Não Circulante	10.151.525,56	-1,641	10.332.578,13	-1,648
	Passivo Circulante + Não Circulante	-6.185.741,37		-6.270.418,98	

Informações Financeiras

Em novembro/2020 a Recuperanda apresentou aumento de **218,61%** no grupo de **Créditos**. Verifica-se ainda uma redução de **4,18% no Imobilizado** (ver nota K), vez que houve a venda da CAMIONETA VOLVO XC60 T6 R. DESIGN ANO 2015, MODELO 2016, sendo, contudo, previsto em plano. A **Receita Operacional Bruta** teve uma redução de **27,1%**. As **Despesas Operacionais** apresentaram aumento de **85,6%**.

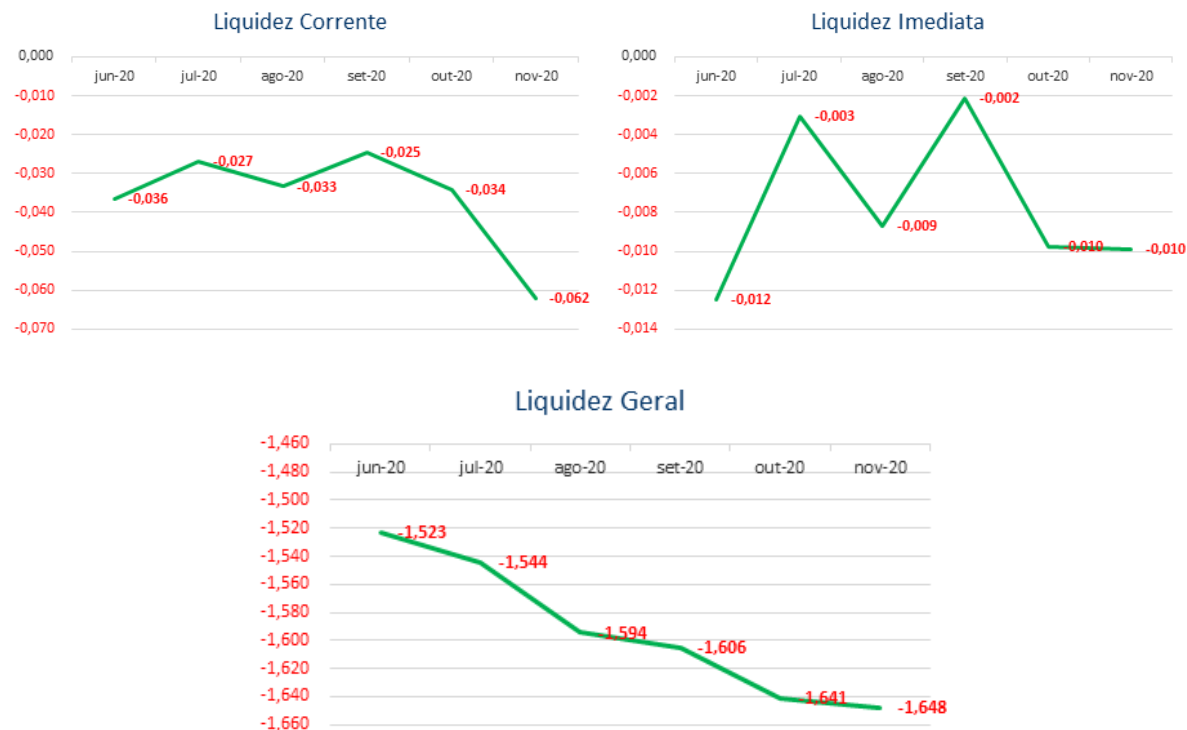

O índice de **liquidez corrente** é o melhor indicador de solvência de curto prazo, pois revela a proteção dos credores em curto prazo por ativos, onde há uma expectativa que estes possam ser convertidos em dinheiro rapidamente.

O índice de **liquidez geral** é um indicador de solvência tanto de curto prazo quanto de longo prazo.

O índice de **liquidez imediata** é uma variação dos índices anteriores, porém, considera-se somente o quanto a empresa tem de dinheiro no curtíssimo prazo, como caixa, saldos bancários e aplicações financeiras com liquidez imediata, como CDBs sem carência e fundos de investimentos com resgate de cotas de D+0.

Em novembro/2020 a Recuperanda apresentou aumento em todos os índices: **Líquides Imediata (1,1%)**, **Liquidez Corrente (81,3%)** e **Liquidez Geral (0,4%)**.



Informações Financeiras

Em novembro/2020 a Recuperanda apresentou aumento de **218,61%** no grupo de **Créditos**. Verifica-se ainda uma redução de **4,18% no Imobilizado** (ver nota K), vez que houve a venda da CAMIONETA VOLVO XC60 T6 R. DESIGN ANO 2015, MODELO 2016, sendo, contudo, previsto em plano. A **Receita Operacional Bruta** teve uma redução de **27,1%**. As **Despesas Operacionais** apresentaram aumento de **85,6%**.

Índice de gestão de ativo					
INDICADORES FINANCEIROS	FÓRMULA	out-20	Índice	nov-20	Índice
Índice de giro de ativos fixos/imobilizado	Receitas	326.376,11	0,315	238.051,11	0,240
	Ativo Imobilizado	1.036.092,96		992.834,01	
Índice de giro total de ativos	Receitas	326.376,11	0,032	238.051,11	0,023
	Ativo	10.151.525,56		10.332.578,13	



O índice de **giro de ativos** imobilizados mede a eficiência da empresa em relação ao uso de seu imobilizado. Ela indica como a empresa está usando seus ativos fixos, isto é, suas máquinas e equipamentos.

O índice de **giro do total de ativos** mede a eficiência com a qual a empresa utiliza todos seus ativos para gerar receitas. Ele indica o faturamento da empresa em comparação com o crescimento do ativo.

A Recuperanda apresentou redução nos índices de **Giro de Ativos Fixos e Giro Total de Ativos** na ordem de 23,9% e 28,3% respectivamente, acompanhando a média da evolução da **Receita Operacional Bruta verificada no período (-27,1%)**.

Informações Financeiras

Em novembro/2020 a Recuperanda apresentou aumento de **218,61%** no grupo de **Créditos**. Verifica-se ainda uma redução de **4,18% no Imobilizado** (ver nota K), vez que houve a venda da CAMIONETA VOLVO XC60 T6 R. DESIGN ANO 2015, MODELO 2016, sendo, contudo, previsto em plano. A **Receita Operacional Bruta** teve uma redução de **27,1%**. As **Despesas Operacionais** apresentaram aumento de **85,6%**.

Índice de gestão de dívida					
INDICADORES FINANCEIROS	FÓRMULA	out-20	Índice	nov-20	Índice
Índice de endividamento	Passivo Circulante + ELP	-6.185.741,37	-0,609	-6.270.418,98	-0,607
	Ativo	10.151.525,56		10.332.578,13	
Índice de dívida/patrimônio	Passivo Circulante + ELP	-6.185.741,37	1,560	-6.270.418,98	1,544
	Patrimônio Líquido	-3.965.784,19		-4.062.159,15	

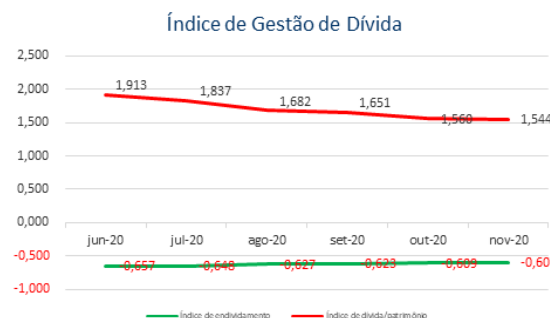

O índice de **endividamento**, também chamado de índice de endividamento total, é a relação entre o total de ativos e o total de passivos. Descrito em porcentagem, ele mede o percentual de fundos gerados pelos passivos circulantes e dívidas de longo prazo.

O índice de **dívida/patrimônio** informa quanto de patrimônio líquido a empresa tem para cada R\$ 1 de dívida. Esse índice tem a mesma finalidade que o índice de endividamento, porém, mostrado em moeda e não em percentual.

Nos últimos meses a Recuperanda apresentou índices de Gestão da Dívida com resultados ruins, contudo peculiares a situação de empresas em RJ.

Verifica-se uma piora nos índices de Endividamento ao longo do tempo e, quando comparado os meses de outubro/2020 e novembro/2020, verifica-se que essa tendência se mantém, pois os indicadores de **Endividamento e Dívida/Patrimônio** apresentam variação similar aos meses anteriores.



Informações Financeiras

Em novembro/2020 a Recuperanda apresentou aumento de **218,61%** no grupo de **Créditos**. Verifica-se ainda uma redução de **4,18% no Imobilizado** (ver nota K), vez que houve a venda da CAMIONETA VOLVO XC60 T6 R. DESIGN ANO 2015, MODELO 2016, sendo, contudo, previsto em plano. A **Receita Operacional Bruta** teve uma redução de **27,1%**. As **Despesas Operacionais** apresentaram aumento de **85,6%**.

Índice de lucratividade e rentabilidade					
INDICADORES FINANCEIROS	FÓRMULA	out-20	Índice	nov-20	Índice
Margem de lucro líquido	Lucro Líquido	212.112,34	0,650	96.374,96	0,405
	Receita de Vendas	326.376,11		238.051,11	
Margem de lucro operacional	Lucro Operacional	212.112,34	0,650	34.008,67	0,143
	Receita de Vendas	326.376,11		238.051,11	
Margem de lucro bruto	Lucro Bruto	315.292,47	1,000	225.535,72	1,000
	Receita Operacional Líquida	315.292,47		225.535,72	
Índice de receita operacional/total de ativos	Lucro Operacional	212.112,34	0,021	34.008,67	0,003
	Ativo	10.151.525,56		10.332.578,13	
Retorno sobre ativo total (ROA)	Lucro Líquido	212.112,34	0,021	96.374,96	0,009
	Ativo	10.151.525,56		10.332.578,13	
Retorno sobre patrimônio líquido (ROE)	Lucro Líquido	212.112,34	-0,053	96.374,96	-0,024
	Patrimônio Líquido	-3.965.784,19		-4.062.159,15	
Grau de alavancagem financeira	ROE	-0,053	-2,560	-0,024	-2,544
	ROA	0,021		0,009	



Informações Financeiras

Em novembro/2020 a Recuperanda apresentou aumento de **218,61%** no grupo de **Créditos**. Verifica-se ainda uma redução de **4,18% no Imobilizado** (ver nota K), vez que houve a venda da CAMIONETA VOLVO XC60 T6 R. DESIGN ANO 2015, MODELO 2016, sendo, contudo, previsto em plano. A **Receita Operacional Bruta** teve uma redução de **27,1%**. As **Despesas Operacionais** apresentaram aumento de **85,6%**.

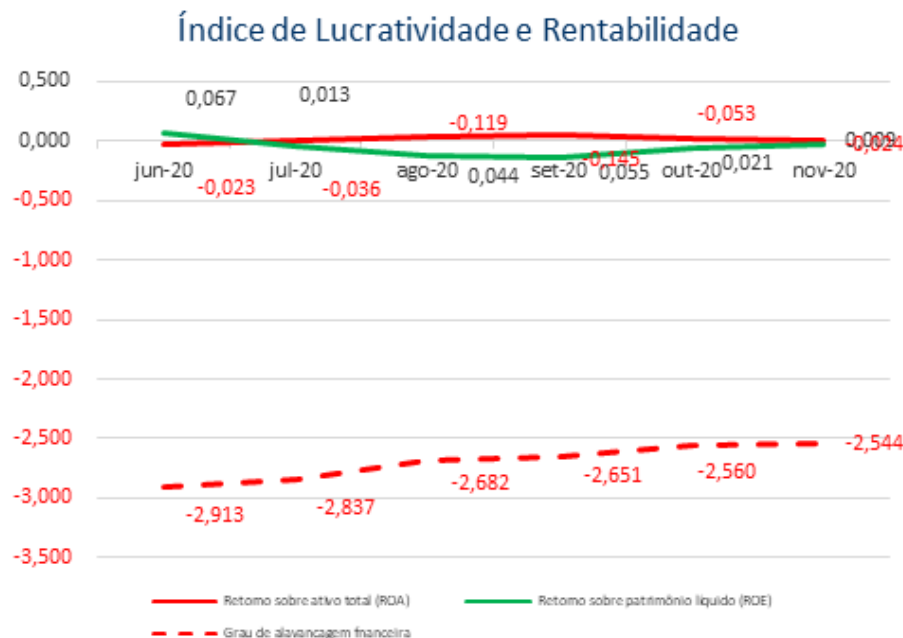

O **retorno sobre o ativo total** (em inglês, Return on Asset – ROA) também conhecido como retorno sobre o investimento, mede o retorno sobre o ativo total depois de juros e impostos. Este índice é considerado um dos mais importantes, pois indica a lucratividade da empresa em relação aos investimentos totais, representados pelo ativo total médio.

O **retorno sobre o patrimônio líquido** (em inglês, Return on Equity – ROE), indica quanto de prêmio os acionistas e proprietários estão obtendo em relação aos seus investimentos na empresa, isto é, o patrimônio líquido.

O **grau de alavancagem financeira** (GAF) é um importante indicador do grau de risco do qual a empresa está submetida, isto é, se há presença de capital de terceiros de longo prazo na estrutura de capital, identificando se a empresa está alavancada ou não.

Avaliando os índices de lucratividade e rentabilidade da Recuperanda, verificamos que a exemplo dos meses anteriores, em novembro/2020 os resultados apresentados não são bons, demonstrando resultados negativos para praticamente todos os índices.

Com base neste resultado, é salutar mencionar a necessidade da Recuperanda buscar a melhora dos seus resultados com vista a obtenção do planejamento de RJ inicial e dentro dos prazos estipulados.



5. ENDIVIDAMENTO

5.1 CREDORES SUJEITOS A RECUPERAÇÃO JUDICIAL



Endividamento

No que tange aos credores concursais, a Recuperanda apresentou aos **mov. 1.49-1.52** a relação nominal de credores, em consonância ao art. 51, III LFRJ, na qual perfazia o montante total de **R\$ 4.353.385,86**. Ademais, no mov. 174 a Administradora Judicial apresentou a Relação de Credores elaborada nos termos do art. 7º, §2º, da LFRJ, na qual perfaz o importe de **R\$ 2.998.094,32**. Outrossim, insta mencionar que o referido Quadro Geral de Credores ainda não se encontra consolidado.

5.1 CREDORES SUJEITOS A RECUPERAÇÃO JUDICIAL

No momento da distribuição do pedido de Recuperação Judicial, as Recuperandas apresentaram ao mov. 1.49 ao mov. 1.52, sua relação nominal de credores, em consonância ao art. 51, III LFRJ, na qual perfazia o montante total de **R\$ 4.353.385,86 (quatro milhões, trezentos e cinquenta e três mil, trezentos e oitenta e cinco reais e oitenta e seis centavos)**. Ademais, no mov. 174 esta Administradora Judicial apresentou a Relação de Credores elaborada nos termos do art. 7º, §2º, da LFRJ, na qual a somatória do débito da Recuperanda perfaz o importe de **R\$2.998.271,03 (dois milhões, novecentos e noventa e nove mil, duzentos e setenta e um reais e três centavos)**. A seguir, apresenta-se a composição do crédito concursal das duas relações por classe de credores:

Classe	Moeda	Edital das Recuperandas		Edital da Administradora Judicial		Variação	
		Nº de Credores	Valor (Em Reais)	Nº de Credores	Valor (Em Reais)	Nº de Credores	Valor (Em Reais)
Classe I – Créditos Trabalhistas	BRL	4	107.713,60	4	190.468,82	0	82.755,22
Classe II – Créditos Com Garantia Real	BRL	2	772.440,74	1	553.587,13	-1	-218.853,61
Classe III – Créditos Quirografários	BRL	199	3.426.047,78	25	2.218.271,03	-174	-1.207.776,75
Classe IV – Créditos ME / EPP	BRL	6	47.184,24	5	35.767,34	-1	-11.416,90
Total		211	4.353.385,86	35	2.998.094,32	-176	-1.355.292,04

Fonte: Edital das Recuperandas e Edital da Administradora Judicial

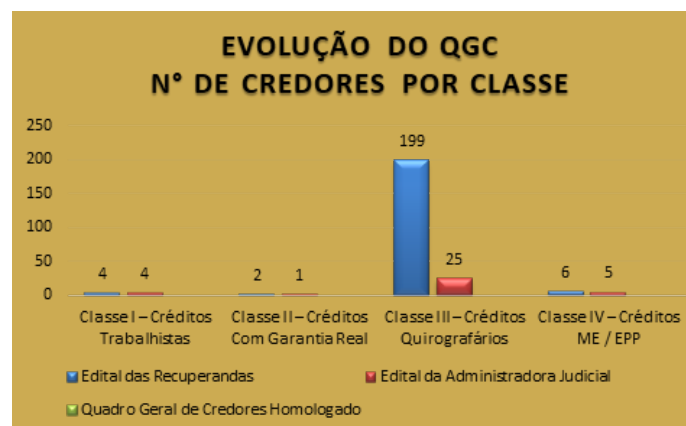

Fonte: Edital das Recuperandas e Edital da Administradora Judicial

2020 Marques Administração Judicial - RELATÓRIO MENSAL DE ATIVIDADES - Novembro de 2020 - AOCP ASSESSORIA EM ORGANIZAÇÃO DE CONCURSOS PÚBLICOS LTDA



Endividamento

No que tange aos credores concursais, a Recuperanda apresentou aos **mov. 1.49-1.52** a relação nominal de credores, em consonância ao art. 51, III LFRJ, na qual perfazia o montante total de **R\$ 4.353.385,86**. Ademais, no mov. 174 a Administradora Judicial apresentou a Relação de Credores elaborada nos termos do art. 7º, §2º, da LFRJ, na qual perfaz o importe de **R\$ 2.998.094,32**. Outrossim, insta mencionar que o referido Quadro Geral de Credores ainda não se encontra consolidado.

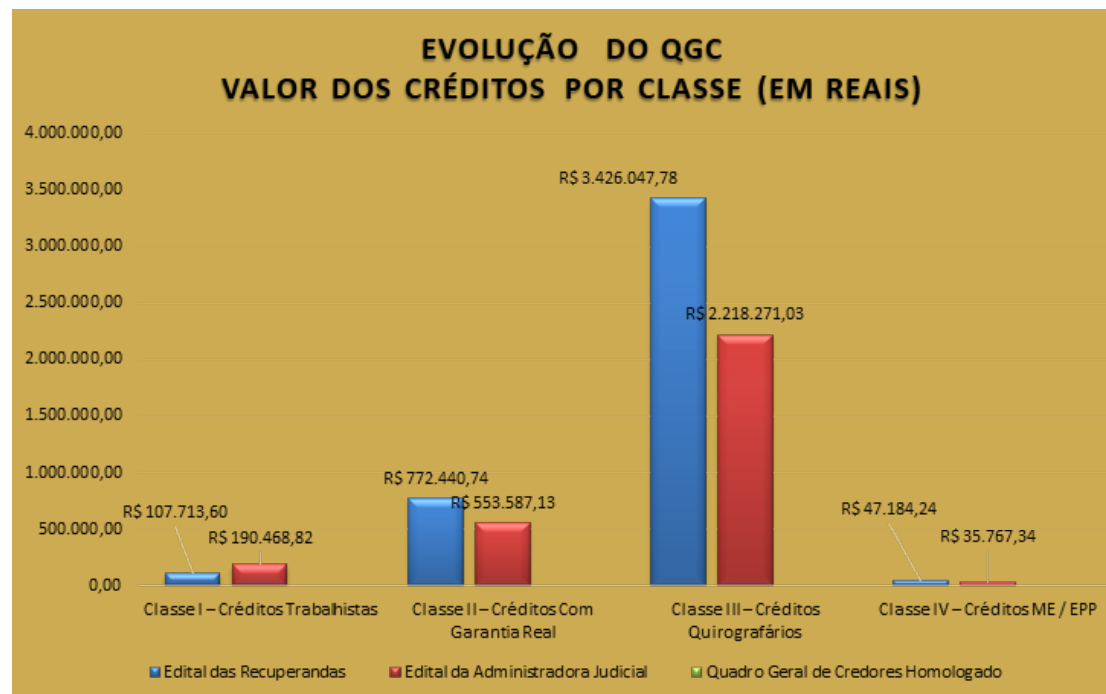

Fonte: Edital das Recuperandas e Edital da Administradora Judicial.



Endividamento

No que tange aos credores concursais, a Recuperanda apresentou aos **mov. 1.49-1.52** a relação nominal de credores, em consonância ao art. 51, III LFRJ, na qual perfazia o montante total de **R\$ 4.353.385,86**. Ademais, no mov. 174 a Administradora Judicial apresentou a Relação de Credores elaborada nos termos do art. 7º, §2º, da LFRJ, na qual perfaz o importe de **R\$ 2.998.094,32**. Outrossim, insta mencionar que o referido Quadro Geral de Credores ainda não se encontra consolidado.

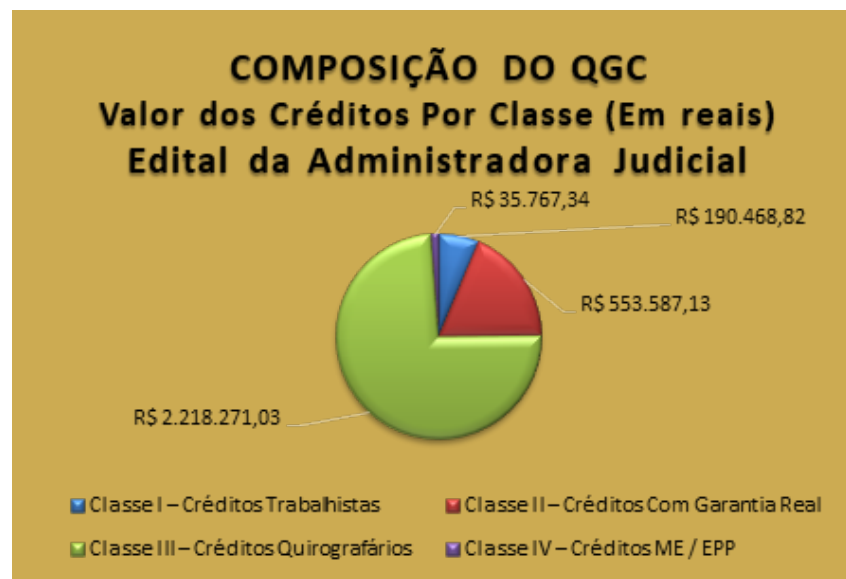
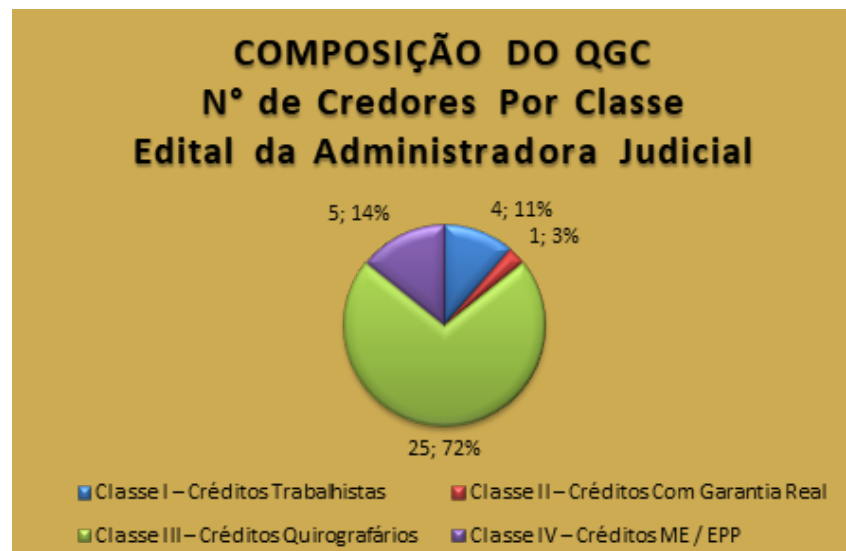

Fonte: Edital das Recuperandas e Edital da Administradora Judicial.

2020 Marques Administração Judicial RELATÓRIO MENSAL DE ATIVIDADES - Novembro de 2020 AOCPESSORIA EM ORGANIZAÇÃO DE CONCURSOS PÚBLICOS LTDA



6. PLANO DE RECUPERAÇÃO JUDICIAL

6.1 PLANO DE RECUPERAÇÃO JUDICIAL
6.2 PROPOSTA DE PAGAMENTO

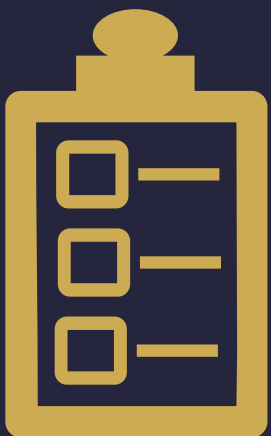

Documento assinado digitalmente, conforme MP nº 2.200-2/2001, Lei nº 11.419/2006, resolução do Projudi, do TJPR/OE
Validação deste em <https://projudi.tjpr.jus.br/projudi/> - Identificador: PJTC3 CB5QZ UY8LS NJZHD

Plano de Recuperação Judicial

A Recuperanda apresentou seu Plano de Recuperação Judicial no mov. 141, o qual prevê no item 4.1 como principais meios de recuperação da empresa, nos termos do art. 50 c/c art. 53, I, ambos da LFRJ, formar capital giro em montante suficiente para financiar todas as etapas de seu ciclo operacional; redução drástica dos pagamentos de juros e demais encargos financeiros; e melhorar sua gestão financeira, através da implantação de um eficiente sistema de planejamento do fluxo de caixa futuro.

6.1 PLANO DE RECUPERAÇÃO JUDICIAL

A Recuperanda apresentou seu Plano de Recuperação Judicial ao mov. 141 dos autos, no qual em seu item 4.1, os meios de recuperação que pretendem adotar visando o soerguimento das empresas, nos termos do art. 50 c/c art. 53, I, ambos da LFRJ, dentre os quais se destacam:

- a) Formar capital giro em montante suficiente para financiar todas as etapas de seu ciclo operacional;
- b) Redução drástica dos pagamentos de juros e demais encargos financeiros;
- c) Melhorar sua gestão financeira, através da implantação de um eficiente sistema de planejamento do fluxo de caixa futuro.

Além das medidas elencadas acima, a Recuperanda pretende promover a readequação de seus custos operacionais e reorganização das suas dívidas.

6.2 PROPOSTA DE PAGAMENTO

Consoante ao Plano de Recuperação Judicial apresentado ao mov. 141 dos autos, apresenta-se na sequência uma síntese da forma de pagamento proposta pela Recuperanda, por classe de credores:

Classe	Opção	Carência (exceto a Parcela Inicial)	Prazo para Pagamento (amortização)	Correção Monetária	Deságio
Classe I Créditos Trabalhistas	Crédito de Natureza Estritamente Salarial	-	Pagamento em 30 dias após a homologação do PRJ limitado à 5 salários mínimos, sendo o remanescente pago no prazo de 1 ano	-	Sem deságio
	Créditos Derivados da Legislação do Trabalho	-	Pagamento no prazo de 30 dias após a homologação do PRJ, em 12 parcelas iguais, mensais e sucessivas	-	Sem deságio
Classe II Créditos Com Garantia Real	Única	12 meses a partir da homologação do PRJ	60 parcelas mensais, com vencimento no último dia útil do 13º mês, conforme deliberação da assembleia dos credores, e, as demais, em igual data correspondente aos 59 meses subsequentes.	Sobre o saldo devedor será aplicada a taxa do CDI acrescido de 0,5% (zero virgula cinco por cento) ao mês, contados a partir da data do pedido de Recuperação Judicial	20% sobre o valor total da dívida

2020 Marques Administração Judicial - RELATÓRIO MENSAL DE ATIVIDADES - Novembro de 2020 - AACP ASSESSORIA EM ORGANIZAÇÃO DE CONCURSOS PÚBLICOS LTDA



Plano de Recuperação Judicial

A Recuperanda apresentou seu Plano de Recuperação Judicial no mov. 141, o qual prevê no item 4.1 como principais meios de recuperação da empresa, nos termos do art. 50 c/c art. 53, I, ambos da LFRJ, formar capital giro em montante suficiente para financiar todas as etapas de seu ciclo operacional; redução drástica dos pagamentos de juros e demais encargos financeiros; e melhorar sua gestão financeira, através da implantação de um eficiente sistema de planejamento do fluxo de caixa futuro.

Classe III Créditos Quirografários	Única	24 meses a partir do trânsito em julgado da decisão homologatória do PRJ	120 parcelas mensais, fixas e consecutivas a iniciar após o período de carência	A parcelas serão corrigidas pela variação mensal da Taxa Referencial (TR), contados a partir da data do pedido de Recuperação Judicial	50% sobre o valor total da dívida
Classe IV Créditos ME / EPP	Única	12 meses a partir do trânsito em julgado da decisão homologatória do PRJ	60 parcelas mensais, fixas e consecutivas a iniciar após o período de carência	A parcelas serão corrigidas pela variação mensal da Taxa Referencial (TR), contados a partir da data do pedido de Recuperação Judicial	25% sobre o valor total da dívida

Fonte: Plano de Recuperação Judicial da Recuperanda (mov. 141); Modificativo do Plano de Recuperação Judicial (mov. 318.4).



7. INFORMAÇÕES PROCESSUAIS

7.1 ANDAMENTO PROCESSUAL
7.2 CRONOGRAMA PROCESSUAL



Documento assinado digitalmente, conforme MP nº 2.200-2/2001, Lei nº 11.419/2006, resolução do Projudi, do TJPR/OE
Validação deste em <https://projudi.tjpr.jus.br/projudi/> - Identificador: PJTC3 CB5QZ UY8LS NJZHD

Informações Processuais

Em 10/11/2020 foi juntado petítório da Administradora Judicial manifestando pela desnecessidade de correção e retificação do Plano de Recuperação e não se opõe a transferência da titularidade do crédito sub-rogado, passando a constar como Credor MCM Serviços Administrativos –EIRELI. Em 18/11/2020, a Recuperanda manifestou ciência e não se opôs às cessões de créditos/sub-rogações comunicadas nos autos (seq. 327, 336 e 340). Por fim, em 19/11/2020, a Administradora Judicial juntou RMA do mês 07 e 08/2020.

7.1 ANDAMENTO PROCESSUAL

A Recuperanda ajuizou seu pedido de Recuperação Judicial no dia 16/08/2019, ocorrendo durante o período sob análise os seguintes atos processuais nos autos:

Data	Evento	Mov.
10/11/2020	Petítório da Administradora Judicial manifestando pela desnecessidade de correção e retificação do Plano de Recuperação juntado ao mov. 141.2, na forma solicitada pelo Credor Sicoob Metropolitano ao mov. 294.1. Ademais, não se opõe a transferência da titularidade do crédito sub-rogado, passando a constar como Credor MCM Serviços Administrativos –EIRELI.	357
18/11/2020	Petítório da Recuperanda manifestando ciência e não se opondo às cessões de créditos/sub-rogações comunicadas nos autos (seq. 327, 336 e 340).	359
19/11/2020	Juntada de RMA mês 07 e 08 de 2020, pela Administradora Judicial.	360



Informações Processuais

Em 10/11/2020 foi juntado petição da Administradora Judicial manifestando pela desnecessidade de correção e retificação do Plano de Recuperação e não se opõe a transferência da titularidade do crédito sub-rogado, passando a constar como Credor MCM Serviços Administrativos –EIRELI. Em 18/11/2020, a Recuperanda manifestou ciência e não se opôs às cessões de créditos/sub-rogações comunicadas nos autos (seq. 327, 336 e 340). Por fim, em 19/11/2020, a Administradora Judicial juntou RMA do mês 07 e 08/2020.

7.2 CRONOGRAMA PROCESSUAL

17/12/2018	Ajuizamento do pedido de Recuperação Judicial (art. 51 LFRJ)
21/01/2019	Deferimento do Processamento da Recuperação Judicial (art. 52 LFRJ)
31/01/2019	Assinatura do Termo de Compromisso pela Administradora Judicial (art. 33 LFRJ)
15/02/2019	Publicação de Edital de deferimento do processamento da RJ no Diário de Justiça Eletrônico do TJPR (art. 52, §1º LFRJ)
12/03/2019	Decurso do prazo para apresentação de Habilitações e Divergências de Créditos pelos Credores diretamente à Administradora Judicial (art. 7º, §1º LFRJ)
25/03/2019	Apresentação do Plano de Recuperação Judicial pelas Recuperandas (art. 53 LFRJ)
20/05/2019	Apresentação da Relação de Credores elaborada pela Administradora Judicial (art. 7º, §2º LFRJ)
26/04/2019	Publicação de Edital aviso de recebimento do PRJ no Diário de Justiça Eletrônico do TJPR (art. 53 LFRJ)
04/07/2019	Publicação de Edital Relação de Credores do AJ no Diário de Justiça Eletrônico do TJPR (Art. 7º, §2º LFRJ)
12/06/2019	Decurso de prazo para apresentação de Objeções ao Plano de Recuperação Judicial pelos Credores (art. 55, parágrafo único LFRJ)
18/07/2019	Decurso do prazo para apresentação de Impugnação à Relação Nominal de Credores apresentada pela Administradora Judicial pelos Credores (art. 8º LFRJ)
19/05/2020	Publicação do Edital de convocação para votação do PRJ em AGC (art. 56, §1º LFRJ)
21/12/2019	Decurso de prazo de suspensão do curso da prescrição de ações e execuções contra as Recuperandas – 180 dias após o deferimento da RJ, salvo eventuais prorrogações (art. 6º, §4º LFRJ)
	Homologação do Quadro Geral de Credores (art. 18 LFRJ)
	Homologação do Plano de Recuperação Judicial (art. 58 LFRJ)
	Fim do prazo de RJ, se cumpridas as obrigações previstas pelo PRJ – 02 anos (art. 61 LFRJ)

Eventos ocorridos Eventos Futuros

2020 Marques Administração Judicial RELATÓRIO MENSAL DE ATIVIDADES - Novembro de 2020 AACP ASSESSORIA EM ORGANIZAÇÃO DE CONCURSOS PÚBLICOS LTDA



GLOSSÁRIO



Glossário

AGC – Assembleia Geral de Credores
AI – Agravo de Instrumento
AJ – Administradora Judicial
ART. – Artigo
CCB – Cédula de Crédito Bancário
DJE – Diário de Justiça Eletrônico
DES – Desembargador (a)
DRE – Demonstração de Resultado do Exercício
ED – Embargos de Declaração
EIRELI - Empresa Individual de Responsabilidade Limitada
EPP – Empresa de Pequeno Porte
ICMS – Imposto de Circulação sobre Mercadorias e Serviços
INC. - Inciso
LFRJ – Lei de Falência e Recuperação Judicial (Lei 11.101/2005)
LTDA – Limitada
ME – Microempresa
MM. – Meritíssimo
M – Milhão
MOV. - Movimentação
PERT – Programa Especial de Regularização Tributária
PGFN – Procuradoria Geral da Fazenda Nacional
QGC – Quadro Geral de Credores
RJ – Recuperação Judicial
Rel. – Relator (a)
Recuperanda – AOCF Assessoria em Organização de Concursos Públicos Ltda
Resp – Recurso Especial
RMA – Relatório Mensal de Atividades
RNC – Relação Nominal de Credores
ROA – Retorno sobre ativo total
ROE - Retorno sobre patrimônio líquido
S. A. – Sociedade Anônima
STJ – Superior Tribunal de Justiça
TJPR – Tribunal de Justiça do Paraná
TJSP - Tribunal de Justiça de São Paulo
TRF – Tribunal Regional Federal
PRJ – Plano de Recuperação Judicial



ANEXOS



Anexos

Durante o período sob análise – novembro de 2020 – esta Administradora Judicial realizou inspeção física nas dependências da Recuperanda.

ANEXO I - FOTOS DA INSPEÇÃO FÍSICA



2020 Marques Administração Judicial RELATÓRIO MENSAL DE ATIVIDADES - Novembro de 2020 AOCPE ASSESSORIA EM ORGANIZAÇÃO DE CONCURSOS PÚBLICOS LTDA





CURITIBA/PR

Av. Cândido de Abreu, nº776, Sala 1306,
Edifício World Business, Centro Cívico
CEP 80.530-000
(41) 3206-2754 / (41) 99189-2968

MARINGÁ/PR

Av. João Paulino Vieira Filho, nº625, Sala 906,
Edifício New Tower Plaza, Torre II, Zona 01
CEP 87.020-015
(44) 3226-2968 / (44) 99127-2968

SÃO PAULO/SP

Av. Paulista, nº 302 - 9º Andar
Ed. José Martins Borges - Bela Vista
CEP 01.310-000
(11) 3135-6549 / (11) 98797-8850

www.marquesadmjudicial.com.br
marcio@marquesadmjudicial.com.br

   /marquesadmjudicial



Documento assinado digitalmente, conforme MP nº 2.200-2/2001, Lei nº 11.419/2006, resolução do Projudi, do TJPR/OE
Validação deste em <https://projudi.tjpr.jus.br/projudi/> - Identificador: PJTC3 CB5QZ UY8LS NJZHD